

MINISTERUL MEDIULUI		
GARDA NAȚIONALĂ DE MEDIU COMISARIATUL GENERAL Comisariatul Județean Bacău	RAPORT DE INSPECȚIE	142/05.06.2019
		Exemplar: 1/2 Pagina: 1

Verificat,
Comisar Șef,
Ionut Diaconu

Unitatea inspectată: COMUNA LETEA VECHĂ	
Perioada inspecției: 05.06.2019	
Comisari (nume, prenume):	Nr. și data ordinului de deplasare și de serviciu)
- Ambrosie Traian	- OS nr. 665/05.06.2019; OD nr. 733/05.06.2019
- Chiuaru Alina	- OS nr. 666/05.06.2019 ; OD nr. 734/05.06.2019
Echipa de inspecție: Ambrosie Traian, Chiuaru Alina	
Responsabil de echipă de inspecție: Ambrosie Traian	

NOTĂ:

Pentru fiecare dintre comisarii participanți la control se vor identifica numărul și data ordinului de deplasare.

Perioada inspecției include toate etapele procedurii de inspecție.



Comisar, Ambrosie Traian
Comisar, Chiuaru Alina

MINISTERUL MEDIULUI		
GARDA NAȚIONALĂ DE MEDIU COMISARIATUL GENERAL <i>Comisariatul Județean Bacău</i>	RAPORT DE INSPECȚIE	142/05.06.2019
		Exemplar:1/2 Pagina:2

Nr. înregistrare la comuna: 6711/05.06.2019

Nr. R.U.C. 36/05.06.2019

SECȚIUNEA A: DATE DE IDENTIFICARE A INSPECȚIEI

1. Data inspecției:	05 06 2019 zi luna an	2. Durata inspecției: 8 (inclusiv etapa de pregătire)	3. Tipul inspecției: P-T
4. Tipul obiectivului inspectat: B	5. Cod CAEN 8411		
6. Înregistrare în Registrul național al obiectivelor controlate /cod unic de înregistrare/CIF: 4455021			

SECȚIUNEA B: DATE DESPRE UNITATEA INSPECTATĂ

Numele și adresa unității: COMUNA LETEA VECHÉ , str. Alexandru Ioan Cuza, nr. 220, tel./fax 0234213474, e-mail primleteaveche@yahoo.com	
Profilul unității: administrație publică locală	
Numele reprezentantului oficial al comunei: Administrator, Hotea Viorel	Ora și data intrării în unitate: 10,00- 05.06.2019
Contactat: <input checked="" type="checkbox"/> Da <input type="checkbox"/> Nu	Ora și data ieșirii din unitate: 15,30- 05.06.2019
Numele responsabilului cu protecția mediului: Contactat: <input type="checkbox"/> Da <input type="checkbox"/> Nu	Alte date despre obiectiv:

SECȚIUNEA C: ASPECTE/ACTIVITĂȚI/ZONE CONTROLATE PE PARCURSUL INSPECȚIEI

<input type="checkbox"/> Autorizație/acord /aviz de mediu	<input type="checkbox"/> Măsurări debite	<input type="checkbox"/> Prelevare probe	<input type="checkbox"/> Sistem management de mediu
<input checked="" type="checkbox"/> Înregistrări/rapoarte	<input checked="" type="checkbox"/> Management deșeuri	<input type="checkbox"/> Zgomot și vibrații	<input type="checkbox"/> Programe de conservare a resurselor
<input type="checkbox"/> Imisii/emisii	<input checked="" type="checkbox"/> Stații de epurare locală a apelor	<input type="checkbox"/> Program conformare/ Plan de acțiuni	<input type="checkbox"/> Arii și zone protejate/monumente ale naturii/amenajamente silvice
<input checked="" type="checkbox"/> Analiza amplasamentului	<input type="checkbox"/> Animale în captivitate	<input type="checkbox"/> Spații verzi/perdele de protecție, aliniamente	<input type="checkbox"/> Analiza realizării măsurilor corective
<input type="checkbox"/> Valorificarea resurselor naturale	<input checked="" type="checkbox"/> Spații depozitare deșeuri	<input type="checkbox"/> Plan management	<input type="checkbox"/> Laboratoare analiză
<input checked="" type="checkbox"/> Efluent/Emisar	<input checked="" type="checkbox"/> Prevenire poluare	<input type="checkbox"/> Recoltare masă lemnoasă	<input type="checkbox"/> Responsabilități/ autorități de mediu
<input type="checkbox"/> Ape subterane	<input type="checkbox"/> Operare/mentenanță	<input type="checkbox"/> Reconstrucție ecologică	<input checked="" type="checkbox"/> Transporturi
<input checked="" type="checkbox"/> Rețea canalizare	<input type="checkbox"/> Măsuri de conservare a habitatelor	<input type="checkbox"/> Zone degradate	<input type="checkbox"/> Autorizație, acord, aviz de gospodărire a apelor
<input checked="" type="checkbox"/> Alimentații cu apă	<input checked="" type="checkbox"/> Investiții noi de mediu	<input type="checkbox"/> Construcții ilegale	<input checked="" type="checkbox"/> Program de automonitorizare
<input type="checkbox"/> Programe de intervenție în caz de poluări accidentale și dezastre	<input type="checkbox"/> Recoltare, capturare, achiziție, comercializare floră/faună	<input type="checkbox"/> Management substanțe periculoase	<input checked="" type="checkbox"/> Alte: sesizări, fond mediu
<input type="checkbox"/> Procese tehnologice,	<input type="checkbox"/> Analize în situ	<input type="checkbox"/> Depozitări de materii prime, produse, intermediari	
<input type="checkbox"/> Instalații depoluare gaze	<input type="checkbox"/> Instalatăii depoluare gaze	<input type="checkbox"/> Conformare REACH	
		<input type="checkbox"/> CITES	

Administrator,
Hotea Viorel

Comisar, Ambrosie Traian
Comisar, Chiuaru Alina

Ambrosie Traian
Chiuaru Alina

MINISTERUL MEDIULUI		
GARDA NAȚIONALĂ DE MEDIU COMISARIATUL GENERAL Comisariatul Județean Bacău	RAPORT DE INSPECȚIE	142/05.06.2019
		Exemplar:1/2 Pagina:3

Scopul controlului: Control planificat tematic pentru verificarea modului de respectare a obligațiilor UAT - urilor prevăzute de Legea nr. 211/2011 R, la art. 17, art. 31 și art. 59, a prevederilor PNGD, prevederilor OUG 196/2005, privind Fondul pentru mediu cât și a Legii 241/2006 a serviciului de alimentare cu apă și canalizare, conform circularei nr. 1426/GM/01.03.2019, emisă de GNM –Comisariatul General.

Constatari:

1. PNGD (HG 942/2017)

a. Existența serviciului de salubritate

UAT comuna Letea Veche are încheiat contract de concesiune pentru delegarea gestiunii serviciului de colectare și transport a deșeurilor nr. 1304/1071 din 05, respectiv 06, februarie 2016, cu SC SOMA SRL și 3 acte adiționale care prevăd colectarea separată și transportul separat al deșeurilor municipale și al deșeurilor similare, colectate separat. A fost emisă HCL nr. 30/28.03.2016 pentru aprobarea contractului de concesiune.

Pentru depozitarea deșeurilor pe Depozitul ecologic Bacău există emisă HCL nr. 3/31.01.2018 pentru aprobarea atribuirii și încheierii contractului de delegare prin concesiune a gestiunii serviciului de operare a instalațiilor de deșeuri în județul Bacău nr. 1078/1087 din 16.04.2018 încheiat între ADIS și SC ECOSUD SA.

b. Modul de implementare a sistemelor de colectare separată a deșeurilor

Deșeurile reziduale sunt colectate prin sistemul „din poarta în poartă” de la populație (4455 persoane din 7068 la nivel de comună) și 10 instituții publice și 172 agenți economici, săptămânal.

Există 25 puncte publice de pre-colectare pentru deșeuri din plastic de la populație, dotate cu câte un recipient din plasă de sârmă.

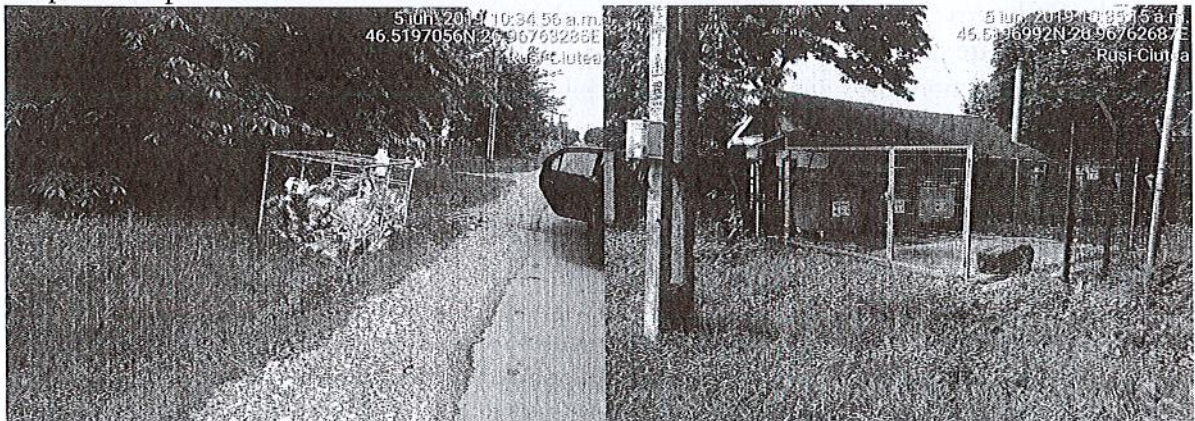

La cele 5 școli din comună au fost distribuite seturi de câte 3 eurocontainere pentru colectarea selectivă, acestea fiind amplasate pe platforme betonate.

Colectarea deșeurilor de la agenții economici se face în recipiente individuale nu publice.

Modul de asigurare a colectării separate a altor deșeuri:

- biodegradabile-vegetale: nu se colectează separat.

Au fost distribuite 470 unități de compostare la gospodăriile din comună, fiind disponibile încă 500.

- deșeuri de la amenajări interioare/exteroare clădirii: nu se colectează separat.

- deșeuri din construcții: valorificate de regulă în gospodărie.

- deșeuri voluminoase: nu se colectează separat

- DEEE: sunt colectate prin campanii periodice cu societăți autorizate în acest sens. În anul 2019 a fost

Administrator,
Hotea Viorel

Comisar, Ambrosie Traian
Comisar, Chiuaru Alina

MINISTERUL MEDIULUI		
GARDA NAȚIONALĂ DE MEDIU COMISARIATUL GENERAL <i>Comisariatul Județean Bacău</i>	RAPORT DE INSPECȚIE	142/05.06.2019
		Exemplar:1/2 Pagina:4

desfășurată o campanie de colectare cu SLC Bacău, fiind colectate 1533 Kg DEEE.

Nu există stabilit un punct de colectare a DEEE la nivel de comună.

c. Transportul separat (fara a fi amestecate) a deșeurilor colectate separat de catre generatori

Operatorul care efectueaza colectarea si transportul separat al deșeurilor: SC SOMA SRL.

Destinatia transportului deșeurilor colectate separat: deșeurile: depozitul conform Bacau administrat de ECO SUD SA

d. Verificarea indeplinirii tinte de reducere a cantitatii de deseuri municipale depozitate de catre UAT pentru anul 2018:

-Legea nr. 211/2011- anexa 7 stabilește pentru anul 2019 realizarea unui procent de colectare selectivă de 40 % și pentru anul 2020 de 50 %, de deșeurile de hârtie, metal, plastic și sticlă, din deșeurile municipale, colectate separat, ca procentaj din cantitatea totală generată de deșeurile de hârtie, metal, plastic și sticlă din deșeurile municipale, cantitate care se consideră a fi 33 % din deșeurile municipale.

În anul 2018 s-au colectat prin operatorul regional 2065 t deșeurile municipale, din care 18 t deșeurile reciclabile. Considerând conform legii că procentul de deșeurile reciclabile din cantitatea totală generată este de 33 %, rezultă că s-a realizat un procent de 2,64 %.

-Anexa nr. 6 din Legea nr. 211/2011 stabilește că persoanele juridice pe numele cărora sunt emise autorizațiile de construcție/desființare au obligația de reutilizare, reciclare și alte operațiuni de valorificare materială, inclusiv operațiuni de umplere, rambleiere a deșeurilor provenind din construcții/demolări în procent de 45 % în anul 2018 și de 55 % în anul 2019.

Este necesar ca în autorizațiile de construire să se specifice obligația titularului de a transporta în locuri amenajate materialele care nu se pot recupera sau valorifica prin predare la o societate autorizată în acest sens.

Este necesar ca la finalizarea lucrărilor de construire / desființare și întocmirea procesului verbal de recepție la finalizarea lucrărilor, să se verifice modul de realizare de către titularii autorizațiilor de construire/desființare a obligației de valorificare a deșeurilor generate conform celor stabilite în autorizația de construire/desființare, cu solicitarea dovezilor de realizare a cerinței legale.

2. Modul de respectare a prevederilor Legii 211/2011R, art. 17 , art. 31 si art. 59

Art. 17

(1) Autoritățile administrației publice locale ale unităților administrativ-teritoriale au următoarele obligații:

a) să asigure colectarea separată pentru cel puțin deșeurile de hârtie, metal, plastic și sticlă din deșeurile municipale, să stabilească dacă gestionarea acestor deșeurile se face în cadrul unui singur contract al serviciului de salubritate și să organizeze atribuirea conform deciziei luate

Asigura colectarea separată pentru deșeurile de hârtie, metal, plastic și sticlă din deșeurile municipale prin contractul menționat.

b)să atingă, până la data de 31 decembrie 2020, un nivel de pregătire pentru reutilizare și reciclare de minimum 50% din masa totală generată, cel puțin pentru deșeurile de hârtie, metal, plastic și sticlă provenind din deșeurile menajere sau, după caz, din alte surse, în măsura în care aceste fluxuri de deșeurile sunt similare deșeurilor care provin din gospodării;

Fluxul este asigurat de ADIS – conform adresei nr. 987/08.03.2019 către GNM, în numele și pe seama UAT, comuna având obligația de bază de asigurare a pre-colectării selective.

c)să includă în caietele de sarcini și în contractele de delegare a gestiunii serviciului de salubritate, în aplicarea principiilor de la art. 3 alin. (1) lit. c) și f) din Legea serviciului de

Administrator,
Hotea Viorel

Comisar, Ambrosie Traian
Comisar, Chiuaru Alina

MINISTERUL MEDIULUI

GARDA NAȚIONALĂ DE MEDIU
COMISARIATUL GENERAL
Comisariatul Județean Bacău

RAPORT DE INSPECȚIE

142/05.06.2019

Exemplar:1/2
Pagina:5

salubritate a localităților nr. 101/2006, republicată, cu modificările ulterioare, tarife distincte pentru activitățile desfășurate de operatorii de salubritate pentru gestionarea deșeurilor prevăzute la lit. a), respectiv pentru gestionarea deșeurilor, altele decât cele prevăzute la lit. a);

Nu sunt prevăzute tarife distincte în contractul cu SC SOMA SRL.

În contractul încheiat cu SC SOMA SRL și actele adiționale la acesta este prevăzută suma de 105,76 lei/t pentru deșeurile municipale, inclusiv a celor reciclabile și fracții colectate separat.

d) să stabilească și să includă în caietele de sarcini, în contractele de delegare a gestiunii serviciului de salubritate și în regulamentele serviciului de salubritate indicatori de performanță pentru fiecare activitate din cadrul serviciului de salubritate, care să cuprindă indicatorii prevăzuți în anexa nr. 7, astfel încât să atingă începând cu anul 2020 obiectivele de reciclare prevăzute la lit. b) și penalități pentru nerealizarea lor;

În contractul încheiat cu SC SOMA SRL nu sunt incluși indicatorii de performanță prevăzuți în anexa nr. 7 din Legea nr. 211/2011 R.

e) să implementeze, începând cu data de 1 ianuarie 2019, dar nu mai târziu de data de 30 iunie 2019, cu respectarea prevederilor Ordonanței Guvernului nr. 21/1992 privind protecția consumatorilor, republicată, cu modificările și completările ulterioare, instrumentul economic «plătește pentru cât arunci», bazat pe cel puțin unul dintre următoarele elemente:

- (i) volum;
- (ii) frecvență de colectare;
- (iii) greutate;
- (iv) saci de colectare personalizați

Va fi implementat prin AA3 la documentul de poziție care sta la baza funcționării SIMDS Bacău - ADIS – conform adresei nr. 987/08.03.2019 către GNM.

f) să stabilească și să aprobe, începând cu data de 1 ianuarie 2019, dar nu mai târziu de data de 30 iunie 2019, pentru beneficiarii serviciului de salubritate tarife distincte pentru gestionarea deșeurilor prevăzute la lit. a), respectiv pentru gestionarea deșeurilor, altele decât cele prevăzute la lit. a) și sancțiunile aplicate în cazul în care beneficiarul serviciului nu separă în mod corespunzător cele două fluxuri de deșeurii;

Nu sunt stabilite și aprobate tarife distincte pentru deșeurii biodegradabile din mediul rural și nu sunt stabilite sancțiuni pentru persoanele care nu separă în mod corespunzător cele 2 fluxuri de deșeurii.

g) să includă, începând cu data de 1 ianuarie 2019, în tarifele prevăzute la lit. f) pentru gestionarea deșeurilor prevăzute la lit. a) contribuția pentru economia circulară prevăzută în Ordonanța de urgență a Guvernului nr. 196/2005 privind Fondul pentru mediu, aprobată cu modificări și completări prin Legea nr. 105/2006, cu modificările și completările ulterioare, numai pentru deșeurile destinate a fi eliminate prin depozitare rezultate din aplicarea indicatorilor de performanță prevăzuți în contracte

Se asigură prin ADIS – conform adresei nr. 987/08.03.2019 către GNM – introdus prin AA1 la contractul nr. 1087/16.04.2018 cu ECO SUD SA.

h) să includă, începând cu data de 1 ianuarie 2019, în tarifele prevăzute la lit. f) pentru gestionarea deșeurilor, altele decât cele prevăzute la lit. a), contribuția pentru economia circulară prevăzută în Ordonanța de urgență a Guvernului nr. 196/2005 privind Fondul pentru mediu, aprobată cu modificări și completări prin Legea nr. 105/2006, cu modificările și completările ulterioare, pentru deșeurile destinate a fi eliminate prin depozitare.

Se asigură la nivel de ADIS – conform adresei nr. 987/08.03.2019 către GNM – introdus prin AA1 la contractul nr. 1087/16.04.2018 cu ECO SUD SA.

Administrator,
Hoțea Viorel

Comisar, Ambrosie Traian
Comisar, Chiuaru Alina

MINISTERUL MEDIULUI

GARDA NAȚIONALĂ DE MEDIU
COMISARIATUL GENERAL
Comisariatul Județean Bacău

RAPORT DE INSPECȚIE

142/05.06.2019

Exemplar:1/2
Pagina:6

i) să stabilească în sarcina operatorilor de salubritate suportarea contribuției pentru economia circulară pentru cantitățile de deșuri municipale destinate a fi depozitate care depășesc cantitățile corespunzătoare indicatorilor de performanță prevăzuți în contracte.

Se asigura la nivel de ADIS – conform adresei nr. 987/08.03.2019 catre GNM – introdus prin AA1 la contractul nr. 1087/16.04.2018 cu ECO SUD SA

Neîndeplinirea obligațiilor și responsabilităților ce le revin autorităților administrației publice locale potrivit prevederilor art. 17, alin. (1) constituie contravenție și se sancționează conform prevederilor art. 61, alin. (1), lit. c) din Legea nr. 211/2011 privind regimul deșeurilor-Republicare.

Art. 31

(1) Autoritățile administrației publice locale, potrivit prevederilor art. 4 alin. (1)-(3) și art. 20, au următoarele responsabilități:

a) să colecteze separat biodeșeurile, în vederea valorificării acestora;

Conform anexei nr. 1, pct. 3 din Legea nr. 211/2011-Republicare prin biodeșuri se înțeleg deșuri biodegradabile provenite din grădini și parcuri, deșeurile alimentare sau cele provenite din bucătăriile gospodăriilor private, din birouri, cantine, restaurante, comerțul cu ridicata, de la firme de catering și magazinele de vânzare cu amănuntul, deșuri similare provenite din unitățile de prelucrare a produselor alimentare.

Nu se colectează în mod selectiv biodeșuri în comuna.

Sunt distribuite 470 unitati de compostare la gospodariile din comuna.

b) să trateze biodeșeurile într-un mod care asigură un înalt nivel de protecție a mediului;

Nu sunt efectuate operațiuni de tratare a biodeșeurilor la nivel de comună.

c) să folosească materiale sigure pentru mediu, produse din biodeșuri;

Nu a fost implementată această modalitate.

d) să încurajeze compostarea individuală în gospodării.

Sunt distribuite 470 unitati de compostare la gospodariile din comuna.

(2) Deșeurile biodegradabile provenite din parcuri și grădini trebuie să fie colectate separat și transportate la stațiile de compostare sau pe platforme individuale de compostare.

Nu se colectează deșuri biodegradabile la nivel de comună, nu există platforme ori stații de compostare.

(3) În cazul în care biodeșeurile colectate separat conțin substanțe periculoase, se interzice tratarea acestora în stații de compostare.

Nu este cazul.

Neîndeplinirea obligațiilor și responsabilităților ce le revin autorităților administrației publice locale potrivit prevederilor art. 31, alin. (1) și (3) constituie contravenție și se sancționează conform prevederilor art. 61, alin. (1), lit. c) din Legea nr. 211/2011 privind regimul deșeurilor-Republicare.

Art. 59

(1) Autoritățile administrației publice locale, au următoarele obligații:

A. la nivel de comune, orașe și municipii:

b) urmăresc și asigură îndeplinirea prevederilor din PJGD;

Comuna Letea Veche are obligația de a respecta prevederile proiectului „Sistem integrat de management a deșeurilor solide în județul Bacău”.

d) hotărăsc asocierea sau cooperarea cu alte autorități ale administrației publice locale, cu persoane juridice române sau străine, cu organizații neguvernamentale și cu alți parteneri sociali pentru realizarea unor lucrări de interes public privind gestiunea deșeurilor, în condițiile prevăzute

Administrator,
Hotea Viorel

Comisar, Ambrosie Traian
Comisar, Chiuaru Alina

MINISTERUL MEDIULUI		
GARDA NAȚIONALĂ DE MEDIU COMISARIATUL GENERAL <i>Comisariatul Județean Bacău</i>	RAPORT DE INSPECȚIE	142/05.06.2019
		Exemplar:1/2 Pagina:7
<p>de lege;</p> <p>Comuna Letea Veche este membru in ADIS Bacau.</p> <p>e) asigură și răspund pentru colectarea separată, transportul, neutralizarea, valorificarea și eliminarea finală a deșeurilor, inclusiv a deșeurilor menajere periculoase, potrivit prevederilor legale în vigoare;</p> <p>Contract privind prestarea serviciului de colectare si transport a deseurilor menajere cu SC SOMA SRL și pentru eliminare prin depozitare cu SC ECOSUD SA.</p> <p>f) asigură spațiile necesare pentru colectarea separată a deșeurilor, dotarea acestora cu containere specifice fiecărui tip de deșeu și dezvoltă în mod corespunzător centrele înființate potrivit prevederilor Ordonanței de urgență a Guvernului nr. 5/2015 pentru a oferi populației posibilitatea de a se debarasa, fără plată, de deșeuri de hârtie și carton, sticlă, metal, materiale plastice, lemn, textile, ambalaje, deșeuri de echipamente electrice și electronice, deșeuri de baterii și acumulatori și deșeuri voluminoase, inclusiv saltele și mobilă;</p> <p>Administrația publică locală a stabilit 30 puncte pentru colectarea selectivă a deșeurilor.</p> <p>g) asigură informarea locuitorilor prin mijloace adecvate și prin postare pe site-ul propriu, asupra sistemului de gestionare a deșeurilor din cadrul localităților, inclusiv cu privire la centrele prevăzute la lit. f);</p> <p>Informarea locuitorilor privind sistemul de gestionare a deseurilor s-a facut prin afise, verbal și pe site-ul primăriei.</p> <p>h) acționează pentru refacerea și protecția mediului;</p> <p>Sunt efectuate actiuni periodice de salubritate a spatiilor publice cu personal al primăriei.</p> <p>Au fost montate panouri de avertizare a populației privind interdicția de aruncare a deșeurilor într-un nr. semnificativ.</p> <p>i) asigură și răspund pentru monitorizarea activităților legate de gestionarea deșeurilor rezultate din activitatea medicală</p> <p>In comuna există 3 cabinete medicale de familie, 1 cabinet stomatologic și 1 cabinet medical veterinar la care Primaria are obligația de a monitoriza activitatile legate de gestionarea deseurilor medicale.</p> <p>(2) Autoritățile administrației publice locale a unităților administrativ-teritoriale aprobă, prin hotărâri ale consiliului local/județean/general, măsurile necesare pentru interzicerea abandonării, aruncării sau gestionării necontrolate a deșeurilor.</p> <p>A fost emisă HCL nr. 7/25.01.2017 și HCL nr. 68/31.10.2018 , care prevede masuri de interzicere și sancționarea pentru abandonarea, aruncarea sau gestionarea necontrolată a deșeurilor.</p> <p>(3) Pentru deșeurile generate în gospodăriile populației, autoritățile administrației publice locale a unităților administrativ-teritoriale și a municipiului București și, după caz, Asociația de dezvoltare intercomunitară încheie contracte, parteneriate sau alte forme de colaborare cu organizațiile care implementează obligațiile privind răspunderea extinsă a producătorului în vederea îndeplinirii obiectivelor stabilite prin actele normative care transpun directivele individuale.</p> <p>Sunt desfășurate campanii periodice pentru colectarea DEEE. Alte forme de colaborare se vor asigura prin ADIS Bacău.</p> <p>(4) Unitățile administrativ-teritoriale sau subdiviziunile administrativ-teritoriale ale municipiilor au dreptul de a solicita organizațiilor care implementează obligațiile privind răspunderea extinsă a producătorului acoperirea costurilor de gestionare pentru deșeurile municipale care fac obiectul răspunderii extinse a producătorului, stabilite în baza actului normativ care reglementează fluxul specific al respectivelor deșeuri, și au obligația de a stabili modalitatea prin care se plătesc serviciile aferente acelor deșeuri, prestate de operatorii de salubritate.</p>		

Administrator,
Hotea Viorel

Comisar, Ambrosie Traian
Comisar, Chiuaru Alina

Ambrosie Traian
Chiuaru Alina

MINISTERUL MEDIULUI

GARDA NAȚIONALĂ DE MEDIU
COMISARIATUL GENERAL
Comisariatul Județean Bacău

RAPORT DE INSPECȚIE

142/05.06.2019

Exemplar:1/2

Pagina:8

Se asigura la nivel de ADIS

(6)Asociațiile de dezvoltare intercomunitară sau unitățile administrativ-teritoriale sau subdiviziunile administrativ-teritoriale ale municipiilor utilizează sumele încasate pentru acoperirea costurilor de gestionare pentru deșeurile municipale care fac obiectul răspunderii extinse a producătorului exclusiv pentru scopurile cărora le sunt destinate.

Nu se practică în prezent, se va asigura prin ADIS Bacău.

Nefindeplinirea obligațiilor și responsabilităților ce le revin autorităților administrației publice locale potrivit prevederilor art. 59 constituie contravenție și se sancționează conform prevederilor art. 61, alin. (1), lit. c) din Legea nr. 211/2011 privind regimul deșeurilor-Republicare.

3. OUG nr. 196/2005 privind fondul pentru mediu

Comuna a depus declaratia la AFM pentru obligatiile prevazute de OUG 196/2005, cu modificarile ulterioare, art. 9, lit p. fiind prezentată confirmarea de primire din data de 02.04.2019.

4. Starea de salubritate la nivel de UAT

Sate componente: Letea Veche, Holt, Ruși Ciutea, Siretu, Radomirești.

Populatia comunei: 7068 locuitori, cifra fiind de la ultimul recesământ.

La nivelul comunei nu există zone de afluență publică, amenajate ori neamenajate, consacrate activităților de picnic, pe domeniul public ori privat, în care să fie necesare măsuri suplimentare de monitorizare și acțiuni specifice de salubritate ca urmare a potențialului crescut de aruncare a deșeurilor.

S-a constatat că au fost efectuate activități de salubritate a zonelor cu risc crescut pentru aruncarea deșeurilor(zona Pod Vechi- Letea Veche, mal stâng canal fugă CHE Bacău II; zona dig apărare R. Siret- Ruși Ciutea; zona Holt, aval stație betoane, mal drept R. Siret; zona Holt- acces spre batale SC AGRICOLA SA).

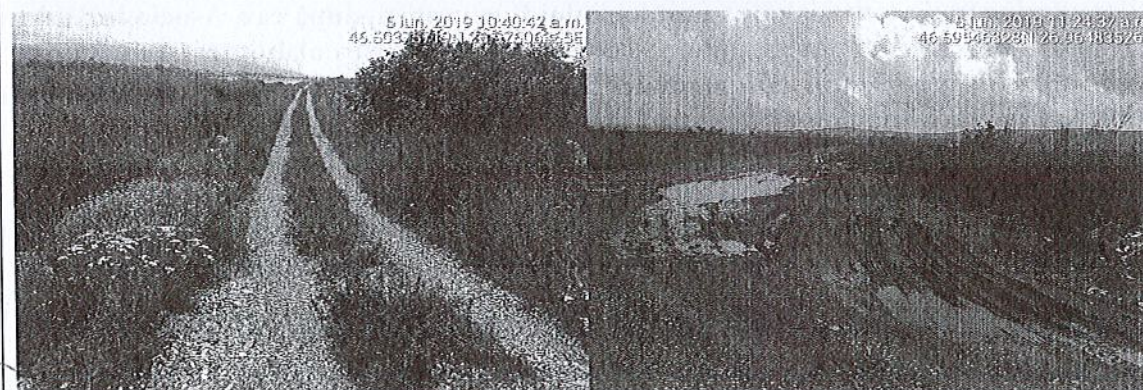
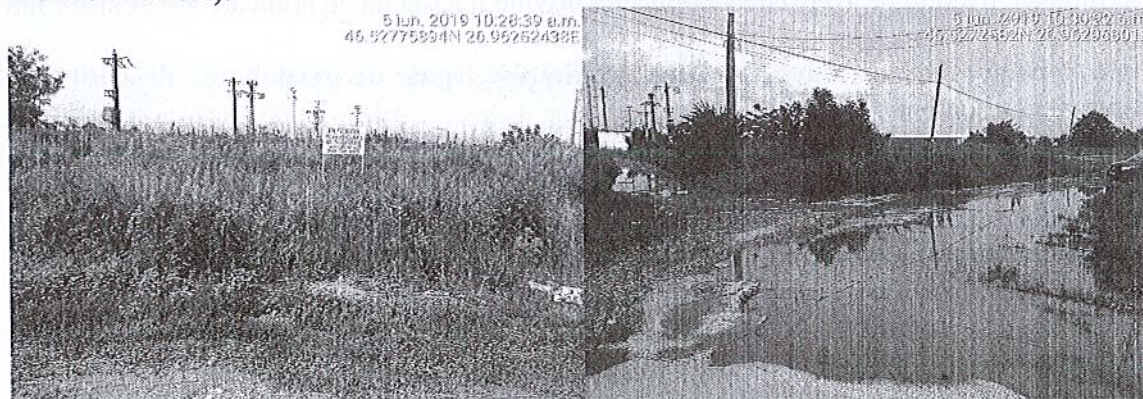

Administrator,
Hotea Viorel

Comisar, Ambrosie Traian
Comisar, Chiuaru Alina

Ambrosie Traian
Chiuaru Alina

MINISTERUL MEDIULUI

GARDA NAȚIONALĂ DE MEDIU
COMISARIATUL GENERAL
Comisariatul Județean Bacău

RAPORT DE INSPECȚIE

142/05.06.2019

Exemplar: 1/2
Pagina: 9

În urma verificărilor efectuate s-a constatat că în zona satului Holt, aval stație betoane aparținând SC ROMBET SA, mal drept R. Siret au apărut din nou depozitări de deșeuri din construcții, vegetale dar și menajere și industriale, pe o suprafață cumulată de aprox. 600 mp, deși salubritatea generală a fost efectuată cu aprox. o lună în urmă.



Se constată că sunt necesare acțiuni semnificative din partea autorităților locale ale comunei pentru prevenirea repetării unor astfel de situații, potențialul de aruncare a deșeurilor fiind ridicat datorită circulației pe drumul de exploatare pe care se face accesul la suprafețele agricole din zonă și la perimetrele de exploatare pietriș și nisip din albia R. Siret.

5. Legea 241/2006 a serviciului de alimentare cu apă și canalizare

Cu ocazia controlului a fost înmănată reprezentantului UAT Comuna Letea Veche adresa emisă de GNM – SCJ Bacău cu nr. 1747/05.06.2019, privind atribuțiile UAT – urilor pentru aplicarea unor prevederi din Legea nr. 241/2006, înregistrată la comuna cu nr. 6691/05.06.2019.

Conform datelor furnizate în comună există o populație de 7068 locuitori, din care: în Letea Veche 3300 locuitori, în Holt 2500 locuitori, în Ruși-Ciutea 570 locuitori, în Siretu 450 locuitori, în Radomirești 248 locuitori.

Alimentarea cu apă la nivel de comună se face din subteran prin 2 foraje cu H=45 m, din care unul în funcțiune. În caz de necesitate se folosește și alimentarea cu apă din rețeaua de distribuție a orașului Bacău. Rețeaua de alimentare cu apă centralizată, de distribuție și de canalizare este proprietatea UAT Letea Veche și în administrarea comunei.

Apele uzate din rețeaua de canalizare sunt dirijate în rețeaua municipiului Bacău, aceasta fiind administrată de către SC CRA Bacău. La nivel de comună există 25 de stații de pompare a apelor uzate.

În comună există 10,8 Km de rețea în funcțiune, în proprietatea UAT și 5,9 Km de rețea proprietate a CRA Bacău SA (în localitatea Letea Veche), acestea fiind administrate de proprietari.

Conform datelor prezentate există 365 branșamente la rețeaua de alimentare cu apă și 107 branșamente la rețeaua de canalizare. Gospodăriile care nu sunt branșate la rețeaua de canalizare nu au făcut-o deoarece nu există rețea de canalizare în proximitatea locuințelor.

Prin POIM urmează ca operatorul regional să execute o rețea de canalizare de 7,3 Km în satele Ruși-Ciutea și Siretu.

Administrator,
Hotea Viorel

Comisar, Ambrosie Traian
Comisar, Chiuaru Alina

Ambrosie Traian
Chiuaru Alina

MINISTERUL MEDIULUI		
GARDA NAȚIONALĂ DE MEDIU COMISARIATUL GENERAL <i>Comisariatul Județean Bacău</i>	RAPORT DE INSPECȚIE	142/05.06.2019
		Exemplar: 1/2 Pagina: 10
<p>Comuna Letea Veche este în procedură de predare a rețelei de alimentare cu apă și canalizare către SC CRA Bacău SA.</p> <p>Au fost prezentate autorizația de gospodărire a apelor nr. 234/25.10.2017, cu termen de valabilitate până la data de 25.10.2020 și autorizația de mediu nr. 70/24.03.2009, cu termen de valabilitate până la data de 24.03.2019.</p> <p>Există proiect de extindere a rețelei de canalizare cu aprox. 3 Km, prin POIM, derulat prin ADIB.</p>		

- SECȚIUNEA E: ANALIZA REALIZĂRII MĂSURILOR STABILITE ANTERIOR

Referitor la măsurile stabilite în nota constatare 256/21.05.2018 se menționează:

Măsura 1: a fost depusă fișa declarație la Administrația Fondului pentru Mediu la data de 25.03.2019;

Măsura 2: a fost salubritată zona Ruși-Ciutea- Pod Vechi;

Măsura 3: acțiunile desfășurate care să permită atingerea până la 31 decembrie 2020, a unui nivel de pregătire pentru reutilizare și reciclare a deșeurilor din deșeurile menajere sau, după caz, din alte surse, în măsura în care aceste fluxuri de deșeuri sunt similare deșeurilor care provin din gospodării, de minimum 50% din masa totală” trebuie intensificate;

Măsura 4: a fost comunicată la SCJ Bacău al GNM lista locuitorilor care dețin sisteme individuale de colectare a apelor uzate.

SECȚIUNEA F: SANCTIUNI (complementare) ÎN TIMPUL INSPECȚIEI

Nu au fost aplicate sanctiuni.

SECȚIUNEA G: MĂSURI STABILITE

Nr. crt.	MĂSURA	RESPONSABIL	TERMEN DE REALIZARE
1.	În autorizațiile de construire/desființare se va specifica obligația titularului prevăzută la art. 17, alin. (3) și anexa 6 din Legea nr. 211/2011, privind valorificarea deșeurilor generate.	Autoritățile administrației publice locale ale comunei Letea Veche	Permanent
2	La finalizarea lucrărilor de construire / desființare se va verifica modul de realizare de către titularii autorizațiilor de construire a obligației de valorificare a deșeurilor generate, cu solicitarea dovezilor de realizare a cerinței legale, la întocmirea pv de receptie la finalizarea lucrărilor, întocmit de primărie	Autoritățile administrației publice locale ale comunei Letea Veche	Permanent
3	Conform prevederilor art. 5, alin. (3) și (4) din OUG nr. 24/2016 va fi informat de îndată consiliul județean Bacău cu privire la orice situație de mortalitate de animale în comună și se vor întocmi registre de evidență a transporturilor, categoriilor și cantităților de subproduse de origine animală trimise către unitățile de neutralizare.	Autoritățile administrației publice locale ale comunei Letea Veche	Permanent

Administrator,
Hotea Viorel

Comisar, Ambrosie Traian
Comisar, Chiuaru Alina

Ambrosie Traian
Chiuaru Alina

MINISTERUL MEDIULUI			
GARDA NAȚIONALĂ DE MEDIU COMISARIATUL GENERAL Comisariatul Județean Bacău	RAPORT DE INSPECȚIE	142/05.06.2019	
		Exemplar: 1/2 Pagina: 11	
4	Conform prevederilor art. 17, alin. (1), lit b) din Legea nr. 211/2011-Republicare, se va acționa pentru a se atinge, până la data de 31 decembrie 2020, un nivel de pregătire pentru reutilizare și reciclare de minimum 50% din masa totală generată, cel puțin pentru deșeurile de hârtie, metal, plastic și sticlă provenind din deșeurile menajere sau, după caz, din alte surse, în măsura în care aceste fluxuri de deșeuri sunt similare deșeurilor care provin din gospodării;	Autoritățile administrației publice locale ale comunei Letea Veche	Permanent
5	Conform prevederilor art. 17, alin. (1), lit d) din Legea nr. 211/2011-Republicare se vor stabili și include în caietul de sarcini, în contractele de delegare a gestiunii serviciului de salubritate și în regulamentul serviciului de salubritate, întocmite cu operatorul de salubritate regional, în numele și pe seama comunei, a indicatorilor de performanță pentru fiecare activitate din cadrul serviciului de salubritate, în conformitate cu anexa nr. 7 din Legea nr. 211/2011 R , astfel încât să atingă începând cu anul 2020 obiectivele de reciclare prevăzute la lit. b), alin 1, art. 17 din Legea 211/2011R și penalități pentru nerealizarea lor.	Autoritățile administrației publice locale ale comunei Letea Veche	30.06.2019
6	Se va acționa pentru a se realiza implementarea efectivă a instrumentului economic «plătește pentru cât arunci», bazat pe cel puțin unul dintre următoarele elemente: (i)volum; (ii)frecvență de colectare; (iii)greutate; (iv)saci de colectare personalizați	Autoritățile administrației publice locale ale comunei Letea Veche	30.06.2019
7	Se vor stabili pentru beneficiarii serviciului de salubritate tarife distincte pentru gestionarea deșeurilor prevăzute la lit. a), art. 17 din L 211/2011 R, respectiv pentru gestionarea deșeurilor, altele decât cele prevăzute la lit. a), art. 17 din L 211/2011 R și sancțiunile aplicate în cazul în care beneficiarul serviciului nu separă în mod corespunzător cele două fluxuri de deșeuri	Autoritățile administrației publice locale ale comunei Letea Veche	30.06.2019
8	Se va încuraja compostarea individuală a biodeșeurilor în gospodării, cu mediatizarea interzicerii tratării celor care conțin substanțe periculoase în stații de compostare.	Autoritățile administrației publice locale ale comunei Letea Veche	Permenet
9	Deșeurile biodegradabile provenite din parcuri și grădini vor fi colectate separat și transportate la stații de compostare sau pe platforme individuale de compostare conform prevederilor art. 31, alin. (2) din Legea nr. 211/2011-Republicare.	Autoritățile administrației publice locale ale comunei Letea Veche	30.06.2019
10	În cazul în care biodeșeurile colectate separat conțin substanțe periculoase, se interzice tratarea acestora în stații de compostare, conform cerințelor art. 31, alin. (3) din Legea nr. 211/2011-Republicare.	Autoritățile administrației publice locale ale comunei Letea Veche	Permanent

Administrator,
Hotea Viorel

Comisar, Ambrosie Traian
Comisar, Chiuaru Alina

Ambrosie Traian
Chiuaru Alina



MINISTERUL MEDIULUI			
GARDA NAȚIONALĂ DE MEDIU COMISARIATUL GENERAL <i>Comisariatul Județean Bacău</i>		RAPORT DE INSPECȚIE	
		142/05.06.2019	
		Exemplar: 1/2 Pagina: 12	
11	Se va acționa pentru a asigura spațiile necesare pentru colectarea separată a deșeurilor, dotarea acestora cu containere specifice fiecărui tip de deșeu: hârtie și carton, sticlă, metal, materiale plastice, lemn, textile, ambalaje, deșeuri de echipamente electrice și electronice, deșeuri de baterii și acumulatori și deșeuri voluminoase, inclusiv saltele și mobilă, conform art.59, alin.1, paragraf A, lit. f, din Legea 211/2001R., fiind informată populația în acest sens conform lit. g).	Autoritățile administrației publice locale ale comunei Letea Veche	30.06.2019
12	Se va asigura monitorizarea activitatilor legate de gestionarea deșeurilor rezultate din activitatea medicala desfasurata de titulari pe raza administrativa a comunei, conform art.59, alin.1, paragraf A, lit. i, din Legea 211/2011Republicată.	Autoritățile administrației publice locale ale comunei Letea Veche	Permanent
13	Se va acționa pentru salubritatea zonei Holt, aval stație betoane SC ROMBET SA, mal drept R. Siret și menținerea curățeniei.	Autoritățile administrației publice locale ale comunei Letea Veche.	05.07.2019
14	Vor fi îndeplinite cerințele legale mentionate in adresa emisa de GNM – SCJ Bacau cu nr. 1747/ 05.06.2019, inmanata cu ocazia acestui control și inregistrata la UAT comuna Letea Veche cu nr. 6691/05.06.2019.	Autoritățile administrației publice locale ale comunei Letea Veche.	Permanent

SECȚIUNEA H: NOTA ACORDATĂ OBIECTIVULUI

Impact (de la 1 la 10)	2,0
Performanță (de la 1 la 10)	8,0

Față de cele constatate, titularul activității declară: nu are obiecțiuni privind natura și modul de desfășurare a controlului. Pe perioada controlului nu au fost distruse ori avariate documente, bunuri sau alte valori materiale.

Prezentul raport de inspecție conține 12 pagini și a fost încheiat în 2 exemplare la sediul UAT Letea Veche din care 1 exemplar pentru comună și 1 exemplar pentru GNM.

ÎNSUȘIREA CONSTATĂRILOR ȘI MĂSURILOR STABILITE				
COMUNA LETEA VECHÉ		Garda Națională de Mediu - Comisariatul Județean Bacău		
Nume/Prenume	Semnătura și stampila unității	Nume/Prenume	Legitimație specială de control	Semnătura
Administrator, Hotea Viorel		Ambrosie Traian	Nr. 2581/2017	
		Chiuaru Alina	Nr. 2593/2017	

Administrator,
Hotea Viorel

Comisar, Ambrosie Traian
Comisar, Chiuaru Alina
